TABLE DES MATIÈRES

Mot du directeur 3
Mot du président du comité des jeunes 4
Notre équipe 5
- Les membres du conseil d'administration au 31 mars 2020 5
- Les membres du comité des jeunes au 31 mars 2020 5
- L'équipe de travail au 31 mars 2020 5

Notre maison des jeunes au quotidien 6
L'animation à l'adomissile 7
Argent MDJ 9
Adopoints 9
Nos multiples activités 10
- Travail de milieu 13

Nos priorités en analyse 16
Nos projets et volets d'intervention 18
- Travail de milieu 18
- Zone ados 2 23
- Persévérance et passions 2 24
- #MDJ Académie 25
- Stress Intéressant 26
- Accès MDJ 27
- Grandeur nature, médiation par le jeu de rôle 28

Notre démocratie 29
Nos jeunes membres 30
Notre implication et nos partenariats 32
- Regroupements 32
- Projets locaux et régionaux 32

Notre financement et nos acquisitions 34
- Nos principales sources de financement 2019-2020 34
- Notre autofinancement 34
- Nos acquisitions 35

Nos formations et nos participations 2019-2020 35
Notre promotion 36
Nos priorités 2020-2021 38
Nos remerciements 38

MOT DU DIRECTEUR

Le 3 janvier dernier marquait mes 25 ans passés à l'emploi de notre organisme, tellement de choses et de personnes à se rappeler, dont la grande majorité sont des bons souvenirs. Malgré tout ce temps, j'ai encore beaucoup de plaisir à côtoyer les jeunes qui fréquentent notre organisme.

Nous nous dirigions vers les 30 ans d'existence lorsque nous avons dû, comme plusieurs, fermer nos locaux le 13 mars 2020 pour cause de confinement, et ce, pour le reste de l'année fiscale et bien plus. Nous avons donc commencé à faire des animations en ligne, des capsules vidéos, des échanges via les discussions instantanées et autres méthodes de contacts avec les jeunes à distance. Le travail en ligne est exigeant et demande beaucoup plus de temps, autant pour la promotion des activités, que pour la préparation et l'animation de ceux-ci.

J'aimerais souligner que tout au long de cette pandémie, nous avons remarqué beaucoup de torpeur se développant chez les ados, ceux-ci devenant peu à peu sous-stimulés, malgré nos efforts. Un peu laissés à eux-mêmes, les ados sont souvent les grands oubliés de notre société, et j'ai remarqué qu'il n'en était pas autrement durant cette crise. Nous savons que l'anxiété est une problématique croissante chez les jeunes au Québec et cette situation pandémique n'est pas l'idéal pour la santé mentale de nos adolescents. Nous travaillerons fort pour les soutenir.

Cette année, marquée par plusieurs projets, fut une année haute en musique avec notre but de faire un album et nos camps musicaux. Les jeunes musiciens se sont investis à fond, sans jamais déroger de leur focus musical, le local de musique étant presque toujours occupé. Surement l'un des plus beaux projets que j'ai vu. Les yeux pétillants des jeunes et les efforts déployés par ceux-ci démontrent l'intérêt de faire ce type de projet artistique et l'expression via l'art est très libératrice, permettant de transformer les bonnes et mauvaises émotions en création. Un volet musical permanent aussi intense serait idéal pour ici, mais notre financement ne nous le permet pas pour l'instant. Nous souhaitons avoir la chance de compléter l'album de musique que nous étions censés créer, avant que la COVID-19 ampute la partie d'enregistrement de l'album du projet #MDJ Académie.

Pour terminer, j'aimerais souhaiter bon courage et bonne santé à tous, spécialement à nos jeunes, à notre équipe de travail et à notre conseil d'administration qui tenteront de mettre en place le plus d'actions possible pour notre belle jeunesse d'ici.

MOT DU PRÉSIDENT DU COMITÉ DES JEUNES

Pour commencer, je voudrais souligner l'implication de tous dans la maison des jeunes, que ce soit les jeunes qui viennent mettre de l'ambiance à tous les soirs ou toute l'équipe de travail qui est là pour nous écouter et nous conseiller, sans oublier tous les bénévoles qui répondent présents lorsque qu'on leur demande de l'aide. Un gros merci à vous tous de former une si belle maison de jeune.

J'aimerais aussi souligner l'implication du Comité des jeunes dans la prise de décision concernant les équipements musicaux, donnant une excellente opportunité pour les jeunes d'approfondir encore plus leurs talents musicaux. L'implication des jeunes eux-mêmes a rendu ce projet grandiose et diversifié par les gouts de chacun.

Comme la fin de mon mandat détermine aussi la dernière journée dont je suis membre jeune, je tiens encore une fois à remercier tous les jeunes qui ont fait de ce temps passé ici une expérience enrichissante. Bien que cela fasse quelques années, je tiens aujourd'hui à vous partager les mots que je me suis dit à la fin de ma deuxième journée à la MDJ : « La MDJ est comme ma deuxième maison ». Puis, au fil des années, je me suis prouvé que j'avais totalement raison et pour cela, je serai toujours reconnaissant envers la Maison des Jeunes pour les chances qu'elle m'a données et, maintenant que je pars, le bagage de savoir et de conseils qui me suivra tout le reste de ma vie.

Sur ce, je souhaite à la MDJ de pouvoir poursuivre l'aide qu'elle apporte aux jeunes encore longtemps et qu'elle puisse reprendre ses activités normales le plus tôt possible et garder l'ambiance que je me souviendrai toujours.

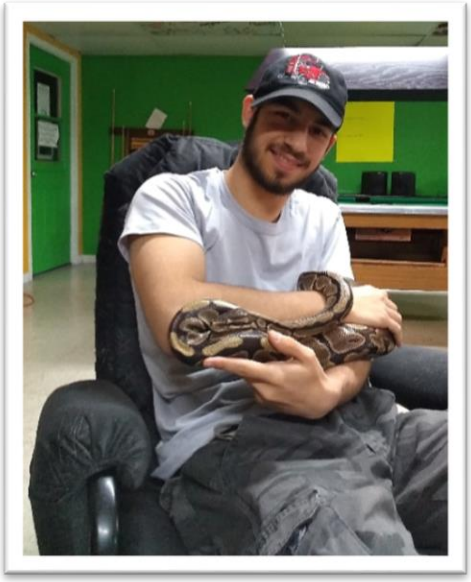

NOTRE ÉQUIPE

LES MEMBRES DU CONSEIL D'ADMINISTRATION AU 31 MARS 2020

Noms	Postes
Anne Beaudette	Présidente
Patrick Philie	Vice-président (délégué jeune)
Michaël Tremblay-Caron	Secrétaire
Stéphanie Sheehy	Trésorière
Nancy Stampfler	Administratrice
Éric Maillé	Administrateur
Masha Léveillé	Administratrice (déléguée jeune)
Sylvain Rémillard (sans vote)	Directeur général

LES MEMBRES DU COMITÉ DES JEUNES AU 31 MARS 2020

Patrick Philie	Président
Masha Léveillé	Vice-présidente
Raùl Barocio	Trésorier
Gabrielle Richard	Secrétaire
Cassandra Locas	Administratrice
Lucas Prud'homme	Administrateur
Laurie-Anne Auger	Administratrice

L'ÉQUIPE DE TRAVAIL AU 31 MARS 2020

Sylvain Rémillard	Directeur général
Andrée-Anne Primeau	Animatrice
Alexandre Labillois	Animateur
Véronik Deveau	Animatrice
Stéphane Gervais	Travailleur de milieu
Maude Major-Houde	Travailleuse de milieu

Lors de l'année 2019-2020, plusieurs animateurs ont eux aussi donné leurs couleurs à notre MDJ :

Tania-Eve Arpin, Nicolas Lavoie, Michaël Huet, Alexandre Boyer et notre stagiaire Carolane Richard.

Nous remercions aussi sincèrement nos 52 bénévoles qui nous ont soutenus lors de certaines activités, qui ont aidé à l'entretien et qui ont donné leur soutien dans certains de nos projets.

De plus, nous voulons mentionner le travail des citoyens en travaux communautaires. Encadrés par l'équipe de travail, ces gens exécutent des travaux au sein de notre organisme et allègent nos tâches courantes.

« LES ANIMATEURS M'APPORTENT DE LA NOUVEAUTÉ, PARFOIS DE L'AIDE, DES CONVERSATIONS UTILES, MAIS SURTOUT BEAUCOUP ″D'INSIDES″. »

CASSANDRA, 16 ANS, SAINT-RÉMI

NOTRE MAISON DES JEUNES AU QUOTIDIEN

Comme un second chez soi, les 12-17 ans ont beaucoup de liberté dans nos locaux. La majorité des activités planifiées et préparées par les animateurs ne sont pas obligatoires et les jeunes peuvent ainsi vaquer à différentes occupations selon leur humeur et leur goût.

Activités disponibles au quotidien à l'Adomissile **(Nouveautés en caractère gras)** :

- ✓ Utiliser les équipements sportifs disponibles même les soirs d'hiver grâce à nos deux projecteurs extérieurs. (Hockey, baseball, volley-ball, football, rugby, basketball, soccer, ultimate frisbee, fusils à eau, snowskate, vélo, patins, cirque, **spikeball**)
- ✓ Jouer et apprendre de la guitare acoustique, classique, électrique (droitier et gaucher), de la basse, de l'harmonica, du piano et du synthétiseur, du violon, de la batterie ou des percussions (djembé, darbouka, bongos), du **ukulélé**. Nous avons de plus des micros, un système de karaoké, une console numérique, **Maschine Studio** et une pédale de loop.
- ✓ Jouer à des jeux vidéo. (PS1, PS2, PS3, Wii, Nintendo Switch, NES, ordinateurs, jeux de Game Cube pouvant se jouer sur la Wii) Nous avons plusieurs **jeux** disponibles pour ses consoles dont la Wii fit plus et des tapis de danse.
- ✓ Jouer au billard, tennis sur table, mississippi, baby-foot et jeu de croquignoles.
- ✓ Jouer avec nos nombreux **jeux de société** ou jeu de cartes.
- ✓ Cuisiner leur propre aliment ou utiliser ceux reçus de Moisson Rive-Sud. (Les intervenants doivent être avisés avant l'utilisation de la cuisinière et du barbecue.) Apprendre à cuisiner des aliments qu'ils ne connaissent pas ou peu.
- ✓ Venir chercher ou s'informer pour de l'aide ou du soutien moral. (Nous avons également beaucoup de dépliants des ressources du milieu et des outils développés par notre MDJ.)
- ✓ Contribuer à la vie de l'organisme (ex. : s'occuper de l'ado-cantine, ménage, projet, comité, jardinage, etc.)
- ✓ Participer aux activités d'autofinancement du compte du comité des jeunes. (Monter et démonter la salle de bingo, la collecte de monnaie, **l'emballage au Super C,** etc.)
- ✓ Naviguer sur Internet via notre Wi-Fi via nos ordinateurs ou vos appareils.
- ✓ Jouer à Magic, Heroclix, Marvel, Loups-Garous, Donjons et Dragons et autres jeux de rôles. Nous avons tout le matériel disponible à prêter pour jouer à ces jeux. Les jeunes animent parfois des parties par eux-mêmes et nous donnons souvent des pièces/cartes aux jeunes.
- ✓ Faire leur devoir et étude accompagnés d'un animateur. Nous avons dictionnaires, grammaires et autres livres ainsi qu'une calculatrice scientifique et un ensemble de géométrie à la portée des jeunes.
- ✓ Emprunter des armes en mousse pour des joutes de combats médiévaux amicales.
- ✓ Rire et discuter avec les autres jeunes et animateurs.
- ✓ Lire/emprunter des **livres** de notre **coin lecture**, utiliser le matériel artistique de dessin et livres d'apprentissage de dessin de mangas, faire des colliers, des bricolages ou de l'artisanat.
- ✓ Profiter de nos équipements spéciaux lors de danses ou autres soirées ludiques. (Stroboscope, table de mixage, mobile de jeux de lumière, machine à boucane)
- ✓ Pratiquer des chorégraphies devant notre mûr miroir.
- ✓ Travailler sur un projet à long terme. (Film avec nos caméras, murale artistique, etc.)

Ce grand choix d'activités permet à chaque jeune de se définir et d'améliorer ses habiletés sociales, et ce dans un lieu où il subit peu de pression sociale, mais où il doit tout de même s'investir selon ses capacités et dans le respect de nos règles de fonctionnement.

L'ANIMATION À L'ADOMISSILE

Afin de desservir efficacement les 12-17 ans de Saint-Rémi et des villes avoisinantes, nos animateurs ont **essentiellement trois mandats**.

Le premier est l'aide apportée aux jeunes. Lorsque nous parlons d'aide, nous avons souvent tendance à penser uniquement aux difficultés majeures telles que la toxicomanie, la violence, les troubles de comportement, les troubles alimentaires, la dépression et le suicide, mais dans la réalité de tous les jours, ce sont majoritairement des petits problèmes que les jeunes nous confient. L'état d'âme du jeune au quotidien nous tient à cœur et c'est pourquoi nous discutons avec lui de sa vie actuelle, ses hauts et ses bas. Les peines, les rêves brisés, les échecs, les querelles entre amis ou familiales, les difficultés scolaires ou au travail, le rejet, la sexualité et bien d'autres sujets sont abordés de manière à faire ventiler les adolescents et leur permettre d'avoir un soutien supplémentaire. Avant d'en arriver à de graves problèmes, une foule de petites embûches nous y emmènent et c'est pourquoi nous devons prêter une oreille attentive à ceux-ci. C'est en désamorçant les conflits, en transformant les difficultés en défis, en essuyant les échecs et en rehaussant l'estime de soi que notre travail prend son sens. L'adolescence est une période où les émotions rendent encore plus vulnérables les jeunes et nos animateurs apportent un important support à ceux-ci. Si nous parlons d'émotions, ces dernières peuvent être reliées à de beaux évènements. Notre aide aux jeunes se démontre aussi dans des moments heureux comme pour produire une demande au cégep, rédiger un c.v., avoir une nouvelle liaison amoureuse, etc. Nous profitons de ces moments pour faire de l'éducation populaire auprès d'eux.

Le second mandat est d'amener les ados à devenir plus critiques, actifs et responsables, et ce, autant à l'aide de discussions quotidiennes que par différentes activités structurées. Ce principe d'éducation populaire fait en sorte que les animateurs se doivent eux-mêmes d'agir de manière critique, active, et responsable. **L'aspect critique** nous permet de faire voir les différentes facettes d'une situation ou d'un sujet permettant aux jeunes d'avoir plus d'arguments, une meilleure compréhension de la société, une opinion plus éclairée et ainsi leur insuffler davantage le goût de s'impliquer. **Le côté actif** nous permet de faire agir les adolescents à l'aide d'activités physiques, d'artisanat, d'arts, de jeux ludiques, de jardinage, de cuisine en groupe et par une foule d'autres activités. Évidemment, il est parfois difficile de persuader certains jeunes de quitter leurs précieux jeux vidéo, écran d'ordinateur ou simplement leur divan, mais nous avons développé certains trucs au fil des ans et nous réussissons tout de même à bien balancer le temps actif versus le temps passif. **Être responsable** semble facile, mais il y a tant de nobles causes à défendre que nous devons énormément sensibiliser les jeunes sans pour autant sermonner nos braves ados. Qu'elles soient familiales, sociales, politiques, écologiques, académiques, professionnelles, ménagères, financières, civiles ou autres, nous informons et incitons les jeunes à prendre leurs responsabilités dans ces divers domaines. Nous mettons en place une grande quantité d'activités donnant l'occasion de démontrer notre implication responsable, telles que la gestion du comité des jeunes, des ateliers sur l'environnement, des encouragements sur la persévérance scolaire ou la recherche d'emploi.

La troisième fonction majeure de l'animateur est de faire respecter les règlements de vie, tels que le respect des autres et du voisinage, la non-violence, l'interdiction d'usage de drogues et d'alcool et autres. Ceux-ci doivent, au besoin, intervenir avec tact afin d'offrir **un milieu de vie sain et serin pour l'ensemble des jeunes membres qui auront la chance de venir à la MDJ sans crainte d'être intimidés ou rabaissés.**

C'est toujours avec regret que nous imposons une suspension, mais nous le faisons dans le but de défendre les intérêts des autres jeunes ayant droit à un endroit sain et parfois dans le souci d'éducation face à certains comportements inadéquats.

Pendant le premier mois de l'année, nous comptons quatre expulsions sous le motif de manque de respect. Par la suite, nous n'avons plus eu à expulser ou suspendre un membre du restant de l'année. Nous arrivons à faire comprendre aux jeunes que notre mode de vie communautaire est à respecter et que si malheureusement il ne leur convient pas, ils sont libres de vaquer à d'autres occupations. Notre ambiance, avant la fermeture de confinement, était chaleureuse et familiale.

La Maison des Jeunes de St-Rémi prend au sérieux le soin des adolescents et soyez certains que ce n'est pas dans nos murs que les jeunes développent des comportements douteux, des vices et des mauvaises habitudes. Au contraire, nous saluons l'implication et la performance. De plus, nous contribuons à l'épanouissement des jeunes et à l'accomplissement de merveilleux projets avec et pour eux. Nous influençons positivement les jeunes et voulons que chacun se responsabilise face à ses propres actes et à son devoir de citoyen. Ne pas se fermer les yeux sur la réalité des gens qui nous entourent et les gestes qu'ils posent, tout en tentant d'améliorer la situation, en fait partie !

Comme chaque année, nous avons constaté que quelques adultes ou organismes sont venus nous voir afin de les aider face à certains problèmes qui impliqueraient des jeunes (ex. : dilemmes familiaux, fugues, besoin d'aide concernant un problème précis, références, etc.) Nous répondons aussi aux questionnements des parents qui nous téléphonent ou lorsqu'ils viennent chercher leur ado.

Nos actions sont beaucoup plus que du simple divertissement et nous croyons sincèrement que nous jouons un facteur important dans la vie des ados de Saint-Rémi et ses alentours.

« ÊTRE CRITIQUE, ACTIF ET RESPONSABLE, C'EST FAIRE EN SORTE QUE LES JEUNES FASSENT VALOIR LEURS OPINIONS, QU'ILS SOIENT CAPABLES D'AVOIR DES CONVERSATIONS SANS QUE LES DEUX PARTIES VOIENT NÉCESSAIREMENT LES CHOSES DE LA MÊME FAÇON ET D'ÊTRE CAPABLE DE RECONNAITRE ET ASSUMER SES CHOIX, QU'ILS SOIENT BONS OU MAUVAIS. »

PATRICK, 18 ANS, SAINT-RÉMI

« CE QUE J'AIME DE MA MDJ, CE SONT NOS DÉLIRES ET TOUS NOS BEAUX SOUVENIRS. MA MDJ M'A CHANGÉ, M'A FAIT ÉVOLUER ET LES GENS QUI LA FRÉQUENTE SONT DEVENUS MA FAMILLE. TOUTES LES SORTIES ET LES ACTIVITÉS QUI NOUS SONT OFFERTES, POUR RIEN AU MONDE JE L'ÉCHANGERAIS. QUI ÉCHANGERAIT SA FAMILLE ? TOUT CE QUE J'AI DÉCOUVERT LÀ-BAS M'A FAIT GRANDIR, SI VOUS PASSEZ PRÈS UN JOUR, VENEZ DONC FAIRE UN TOUR. #MAMDJ C'EST TOUTE MA VIE. »

NAOMIE-EVE, 13 ANS, SAINT-ISIDORE.

ARGENT MDJ

Les jeunes ont un système d'argent « MDJ » qui leur permet d'économiser à titre personnel. Cet argent est amassé par les jeunes pendant les activités d'autofinancement tel que l'installation et la désinstallation de la salle de Bingo. Ces épargnes peuvent être utilisées de plusieurs façons. Pour payer les frais reliés à une sortie, comme nos sorties au cinéma ou magasinage. Pour faire l'achat de collations de la cantine gérée par des jeunes responsables ou encore pour faire l'achat de matériel spécifique à la demande du jeune et sous l'accord de l'équipe de travail.

« L'ARGENT MDJ ME PERMET D'ACCÉDER AUX ACTIVITÉS COÛTANT DE L'ARGENT MÊME SI JE N'AI PAS FORCÉMENT L'ARGENT NÉCESSAIRE. »

ALEXIS, 16 ANS, SAINT-RÉMI

ADOPOINTS

Les adopoints consistent essentiellement à récompenser l'implication des jeunes dans la vie de la Maison des Jeunes. Selon un barème établi, les jeunes reçoivent des adopoints lors de leur participation aux activités de la MDJ. Ils peuvent ensuite les utiliser lors d'évènements spéciaux destinés uniquement aux gens utilisant leurs adopoints. Voyant l'effet de motivation sur les jeunes à participer aux activités, le comité des jeunes et l'équipe de travail ont décidé de continuer ce mode de valorisation. Afin de permettre la gratuité et la qualité des activités adopoints, le comité des jeunes a investi 400$ et le conseil d'administration 600$ pour l'année 2020.

Liste des évènements/sorties adopoints de l'année 2019-2020

*Merci à tous ceux nous ayant donné des billets ou des escomptes nous permettant d'augmenter le désir des jeunes à participer.

« POUR MOI, LES ADOPOINTS C'EST UNE FAÇON VRAIMENT "LEGIT" DE POUVOIR NOUS FAIRE PARTICIPER À DES ACTIVITÉS QUI EN VALENT LA PEINE. C'EST VRAIMENT COOL QU'EN PARTICIPANT À DES ACTIVITÉS ÇA NOUS PERMETTE D'EN "DÉBLOQUER" D'AUTRES. »

NAOMIE-ÈVE, 13 ANS, SAINT-ISIDORE

NOS MULTIPLES ACTIVITÉS

En plus des activités courantes, nous produisons une grille horaire mensuelle d'activités des plus diversifiées. Les jeunes ont tous la possibilité de se joindre à ces activités. Compte tenu de la dynamique des Maisons de Jeunes qui implique beaucoup de va-et-vient et par la nature volontaire des adolescents membres, il serait impensable de comptabiliser les présences à chacune des activités.

À noter que cette liste inclue les activités programmées par les animateurs et qu'à plusieurs occasions, les jeunes initient eux-mêmes certaines activités qui ne sont pas compilées ici, car elles sont innombrables (ex. : après une soirée de peinture, les jeunes décident de faire une partie de Loups-Garous).

Les sorties sont une occasion unique de participer à des activités hautement appréciées des adolescents qui peuvent utiliser leur argent MDJ grâce à des activités d'autofinancement, et ce, tout au long de l'année. C'est une manière économique d'aller s'amuser.

Étant le cœur même de notre action, c'est par ces activités que les valeurs « Maison des Jeunes » sont véhiculées. Ces fameuses valeurs reposent sur nos règlements et notre code d'éthique où le langage et les gestes à connotation violente, sexiste ou raciste n'ont pas leur place. Le droit de s'exprimer dans le respect d'autrui, l'implication, la sobriété et l'entraide sont quelques-uns des cadres que nous prônons à l'intérieur de notre maison. C'est pour cette raison que nous sommes si fiers d'avoir autant de jeunes prêts à respecter ce code de vie et ainsi alimenter chaque mois la participation à toutes ces merveilleuses activités.

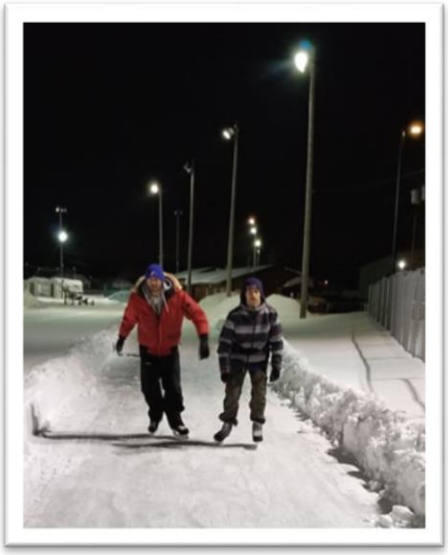

On essaie nos cadeaux
Inscription et création GN x3
Guerre des Nerfs
Défi méditation
Quizoo
Raconte-nous ta rentrée
Qui est-ce qui?
Cadavres exquis
Promenade à la crèmerie
Allons à la bibliothèque
Tournoi de Hearthstone
Ballon magicien
Jeux d'eau
Un match parfait
Soirée handicap
Création de personnage JDR
Donjons et Dragons x14
Fais-moi un dessin
Tournoi de ping-pong
Feu de camp x2
Improvisation
Méga tournoi PPPBBFM
Tournoi de jeux vidéo x2
Keep talking and nobody explodes
Heroclix x4
It's tea time in English
Jeu de rôle Marvel x10
Jeux de cochon
Loup-garou
Tournoi de Magic x2

Produits de beauté maison
Décoration et cartes de Noël
Confection de signets
Bricole ton année 2020
Après-midi beauté
Décoration de citrouilles
Fabrication de bijoux
Dessin et coloriage
Journée beauté
Quiz musical
Henné
Shooting photo
Kahoot musical x2
Décoration de cocos de Pâques
Création de masques
Origami
Rapologie
L'art de gratter
Jam musical x4
Et toi, tu écoutes quoi?
Création jardinage
Décoration pour l'Halloween
Ton cahier DIY
Karaoke x2
Graffitis de tuiles
Décoration pour la St-Valentin
Atelier musique x10
Globe-trotteur de Sylvain
Beauté capillaire
Cours de chant
La musique au fil du temps x4

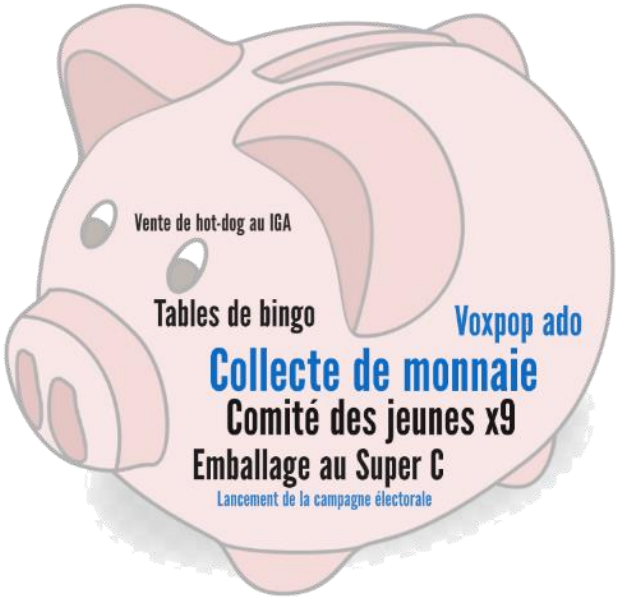
Vente de hot-dog au IGA
Tables de bingo
Voxpop ado
Collecte de monnaie
Comité des jeunes x9
Emballage au Super C
Lancement de la campagne électorale

Souper de fou
Popote en gang x2
Cage aux sports MDJ
Dégustation dans le noir
Confection de chocolat de Pâques
BBQ
Cuisinons des insectes
Bourre toi la face
Chefs ados
Cuisine x3
Cupcakes

Créons notre slogan Gang Allumée
Info crimes
As-tu de bons amis?
Un vrai selfie x2
Change toi les idées

Gérer son stress, ça se peut?
Entre-parenthèses
Augmente ton estime
Ta première épicerie santé
Sexo 101
Concours affiche "non au vapotage"

Tag et cachette
Hockey cosom x2
Flag football
Vélo et patin
Jouons dehors x2
Policiers
Ultimate Frisbee
Baseball avec les cadets
Volleyball x2
Funky Ado Cardio
Badminton
Jeux de ballon x2
Sentinelle
Cirque
Promenade extérieure
Sports au gymnase
Rugby
Zumba
Basketball en fauteuil roulant
Homme sur terre
Spikeball
Kickball
Soccer
Baseball
Tennis
Basketball
Glissade sur tubes
Hockey et patin

Party d'Halloween
Journée portes ouvertes 10-11 ans
Éducazoo
Party pyjama
Lancement du jeu Gang Allumée
Nuit d'horreur x2
Mission programmation
Nuit blanche récompense
Kermesse des géants
Encan
Soirée nostalgie

Préparation de l'AGA
Party de fin des classes
Cérémonie de clôture des projets
Soirée films de Noël
Assemblée Générale Annuelle
Émile Bilodeau à la MDJ
Rencontre obligatoire GN
Party de Noël
Bingo adopoints

Salon de la passion médiévale
Courajeux
Centre Coyottes
Équitation
Camp d'hiver
Grandeur Nature
Patin au parc St-Bernard de Lacolle
Camp musical x2
Autocueillette de pommes
Magasinage au Promenades St-Bruno
Randonnée et observation des étoiles
Bulle créative, café céramique
Café Chat l'Heureux
Camp d'été
Escaparium
Voile en voile
Laser Game
Zoo de Granby
Paintball

TRAVAIL DE MILIEU

Réunions et rencontres

- Participation au comité de conférence en santé mentale, Heavy mental
- Présences hebdomadaires aux réunions d'équipe de la MDJ de St-Rémi
- Rencontre annuelle à la journée réflexion de la MDJ St-Rémi et le travail de milieu
- Rencontre avec la direction des écoles Louis-Cyr et Pierre-Bédard
- Participation au comité organisateur de la Nuit des Sans Abris 2019
- Rencontre des nouveaux usagers à l'Élan des Jeunes
- Rencontre de toute l'équipe et des usagers de La Maison du Goéland pour échanger sur nos services
- Rencontre avec la mairesse de Napierville concernant le travail de milieu
- Rencontres avec le service des loisirs de Ste-Clotilde, Napierville, St-Rémi, Sherrington, St-Michel et Hemmingford.
- Rencontre de présentation de ce qu'est un travailleur de milieu à tous les professeurs de l'école Pierre-Bédard

Interventions (voir les grilles détaillées dans la section Nos projets et volets d'intervention - Travail de milieu pour l'ensemble des interventions et leur nombre par problématique)

- Intervention d'urgence en situation de crise suicidaire et accompagnement à l'hôpital
- Interventions avec références et accompagnements vers plusieurs organismes
- Plusieurs interventions d'urgence sociale et de crise suicidaire
- Plusieurs accompagnements d'hommes en crise à l'organisme Avif
- Plusieurs accompagnements dans des organismes d'hébergement
- Interventions en support et accompagnement auprès de personnes ayant des problèmes de santé mentale
- Interventions régulières auprès d'usagés ayant un handicap physique ou mental
- Prévention sexuelle dans les écoles Louis-Cyr et Pierre-Bédard
- Distribution alimentaire d'urgence et référence à l'organisme Sourire sans Fin
- Rencontres médiations parents-ados avec suivi et références
- Interventions auprès de jeunes en crise
- Références et accompagnements pour jeunes sans domicile fixe dont plusieurs à l'Élan des jeunes

Présences, Observations et Support

- Présences et observations sur le territoire des 11 municipalités de la MRC Jardins-de-Napierville dans les différents milieux de vie des jeunes.
- Présences dans les écoles Louis-Cyr et Pierre Bédard sur l'heure du dîner dans la cafétéria pour faire de la prévention sexuelle et toxicomanie.
- Présences autour des écoles secondaires sur les heures du midi et après les cours.
- Présence à l'école des adultes de Saint-Rémi
- Présence terrain et prévention aux festivités de la Saint-Jean-Baptiste de St-Patrice de Sherrington, Napierville et Saint-Rémi
- Présences aux maisons des jeunes de St-Rémi et Hemmingford et Napierville, aux organismes Sourire sans Fin, Carrefour Jeunesse Emploi de St-Rémi et Le Campagnol
- Présences lors du week-end de la fiesta des cultures

- Présences aux réunions du comité aviseur du travail de milieu
- Présence terrain festivité de la fête du Canada à Hemmingford
- Présence au Festival de Saint-Michel
- Présences au parc du service des loisirs de Napierville
- Présences sur les réseaux sociaux et partages de publications des partenaires
- Présence dans les bars de St-Rémi, Sherrington, Hemmingford et Napierville
- Présence et prévention dans des fêtes privées

Participations

- Participation à la marche sur le réchauffement climatique de Laprairie
- Participation à l'Assemblée Générale Annuelle de Sourire sans Fin et de la Maison des Jeunes l'Adomissile
- Participation au camp musical d'automne du projet #MDJ Académie
- Participation et animation de l'ouverture officielle de la Maison des Jeunes de Napierville
- Participation à une activité de prévention sur la conduite responsable à l'École secondaire Louis-Cyr
- Participation au Grandeur Nature organisé par la MDJ Adomissile
- Participation au souper communautaire de Sourire sans Fin
- Participation et animation et sonorisation de la Nuit des sans-abri à Châteauguay
- Participation de la fête de Noël dans les MDJ de St-Rémi et Hemmingford
- Participation au programme d'année scolaire de l'école Louis-Cyr avec un kiosque sur le travail de milieu

Formations

- Formation-conférence Reconnaitre les personnalités en 7 secondes par Marc Éthier
- Tour de plusieurs organismes communautaires dans la MRC (formation continue)
- Formation TM pour la nouvelle travailleuse de milieu
- Formation Empowerment : Intervenir auprès des clientèles fragilisées
- Formation PROFAN 2.0 [Prévenir et Réduire les Overdoses | Former et Accéder à la Naloxone]
- Formation d'une journée pour usagers de Projet préparatoire à l'emploi
- Conférence que nous avons donnée au colloque du Carrefour Action Municipale et Famille (CAMF) où nous avons aussi eu des formations/conférences
- Colloque en santé mentale au Collège de Valleyfield
- Formation donnée à Sourire sans Fin sur la gestion du stress (employés et usagers)
- Conférence donnée sur la gestion du stress et activité de méditation aux membres du Campagnol
- Activité défi de méditation aux maisons des jeunes de St-Rémi et Hemmingford
- Journée de présentation des services en Santé mentale Jeunesse Territoire Jardins-Roussillon

Activités physiques

- Multiples sports avec des jeunes au centre récréatif de Hemmingford
- Activités de sport récurrent dans les villes de Saint-Rémi et Napierville (cosom, cardio boxe basketball) en invitant les jeunes des municipalités de la MRC à y participer.

- Patinage à Napierville et St-Bernard-de-Lacolle
- Activité hebdomadaire de cours de boxe au Gym Synergie de Napierville
- Activités promenade avec des jeunes et un chien afin de créer des liens plus facilement
- Conférence donnée à l'école des adultes de Saint-Rémi (gestion du stress et technique physique)

Encadrements

- Présence et appui aux journées d'entrevues d'embauche à la MDJ de Napierville
- Supervision de gens pour leurs travaux communautaires
- Aide à la supervision de jeunes pour peinturer la nouvelle MDJ de Napierville
- Supervision et journée de stage TM pour deux étudiantes collégiales

Aides

- Accompagnement à Entraide Mercier
- Aide la municipalité de Napierville à réduire les méfaits et la gestion des déchets autour de l'Hôtel de Ville
- Aide et soutien via téléphone et la plateforme Zoom pour gestion de l'anxiété durant la crise du Covid-19
- Aide aux déménagements de jeunes de la région
- Aide à la recherche d'emploi et logement aux gens de la région
- Distribution d'affiches pour faire la promotion du GN de la MDJ Adomissile
- Accompagnement à Moisson Rive-Sud pour la MDJ de Saint-Rémi
- Accompagnements et suivis de plusieurs usagers chez le médecin, psychologue et à la Maison sous les arbres.

Sorties

- Sortie dans des randonnées pédestres, restaurants et autres activités avec la MDJ de Hemmingford et des jeunes du territoire de la MRC des Jardins-de-Napierville
- Journée de pêche avec des jeunes du territoire.

Plusieurs participations à des comités et autres actions étant en lien avec le travail de milieu sont faites par le reste de notre équipe de travail durant toute l'année.

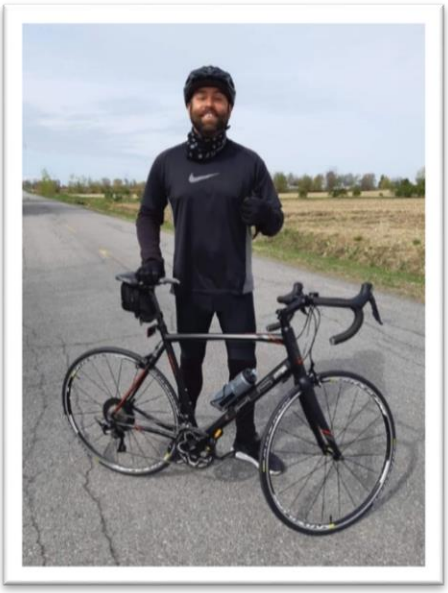

NOS PRIORITÉS EN ANALYSE

Analyse des priorités 2019-2020

- **Maintenir une équipe de travail stable en trouvant plus de financement récurrent afin d'avoir une connaissance grandissante du milieu et de maintenir le soutien actuel auprès des jeunes.**

2019-2020 a été une année où notre organisme a fait beaucoup de projets, nous permettant d'aller chercher le financement suffisant pour avoir une équipe bien nantie. Nous devons nous réinventer chaque année afin de préserver nos intervenants en place. L'incohérence du CISSS-MO de ne pas reconnaitre notre volet travail de milieu à sa pleine valeur nuit grandement à maintenir un financement stable, ne reconnaissant que notre volet Maison des Jeunes malgré tout le temps et les actions que nous déployons pour le travail de proximité. Nous avons tout de même réussi à faire l'année financière ayant le plus de revenus de l'histoire de notre organisme, nous permettant de garder le personnel en place une année de plus. Souhaitons que nous ayons autant de succès l'an prochain et que nous soyons enfin reconnus pleinement pour tout le travail que nous effectuons.

- **Offrir des activités diversifiées pour que les jeunes puissent se découvrir des passions et stimuler leur désir d'apprendre.**

Les projets comme Persévérance et Passion 2, #MDJ Académie, Stress intéressant et plusieurs autres ont offerts des activités de tout acabit, permettant aux jeunes d'exploiter leurs passions, leurs talents et leurs désirs d'apprendre. Contribuant eux-mêmes à plusieurs facettes de notre programmation et au contenu de nos projets, les jeunes membres teintent fortement notre organisme et son quotidien. L'équipe de travail a partagé une foule de connaissances aux jeunes au courant de l'année et elle essaie toujours de faire découvrir de nouveaux horizons aux ados. Nous pouvons donc dire mission accomplie.

- **Permettre aux jeunes d'explorer leurs talents musicaux et de s'exprimer via les paroles et la musique.**

Nos deux camps musicaux et les nombreux ateliers de musique ont contribué fortement à développer le talent et la curiosité musicale des jeunes. Autant au niveau de l'écriture de paroles que par la composition musicale, les jeunes se sont lancés corps et âme avec nos animateurs dans ce projet d'album. Notre local de musique n'a jamais été aussi occupé que cette année, car il y avait presque toujours un jeune y jouant de la musique, chantant ou expérimentant sur nos nouveaux appareils musicaux. Le partage d'Émile Bilodeau en janvier fut un moment très fort, ouvrant des horizons d'écriture et une motivation supplémentaire pour nos jeunes. Avec complicité et harmonie, les jeunes musiciens de la MDJ ont travaillé fort et les nombreuses chansons écrites par ceux-ci en témoignent. L'ombre du confinement est cependant venue lancer un arrêt de toutes nos activités, empêchant la poursuite de la réalisation de notre album dès la fermeture de nos locaux le 13 mars 2020.

- **Acquérir des équipements d'activités estivales.**

Nous avons passé bien près d'acquérir plusieurs équipements très divertissants pour les jeunes. Nous avions déjà un financement de 17 500$ pour acheter une piscine hors terre tout équipée, une clôture et tout le matériel requis grâce à la Fondation pour l'Enfance du Canadien de Montréal. La ville de St-Rémi a cependant refusé de nous permettre d'avoir une piscine hors terre.

Nous avons donc tenté de modifier le projet pour acheter des glissades d'eau gonflables et autres parcours de gonflables, pour nous voir refuser catégoriquement par nos assurances le droit d'avoir de tels équipements. Nous n'avons donc pas eu d'autres choix que de retourner l'argent à notre bailleur de fonds et n'avons pu améliorer nos équipements estivaux de manière significative.

- **Rénover nos bâtiments et les adapter aux besoins de nos jeunes membres.**

Le revêtement de notre bâtiment principal et de notre cabanon a été complètement refait et notre second bâtiment sera rénové dans les mêmes couleurs au cours de la prochaine année fiscale. Ce revêtement plus solide nous permettra de préserver notre maison contre les rebonds de balles, de ballons, de frisbee et autres jeux utilisés par les jeunes.

NOS PROJETS ET VOLETS D'INTERVENTION

La MDJ de Saint-Rémi se veut également un lieu pour faire découvrir de nouvelles expériences et connaissances aux jeunes, pour augmenter leurs habiletés sociales, pour développer leur sens critique et pour rehausser leur estime de soi. Dans un contexte d'éducation populaire et d'animation sociale, nous faisons plusieurs projets dont en voici un résumé (voir la liste complète énumérative dans la section « Nos multiples activités »).

TRAVAIL DE MILIEU

Depuis 2006, nous avons ajouté un objet à notre charte afin que notre action aille parfois au-delà de nos murs. La prévention d'ITSS, violence, toxicomanie, délinquance et autre au besoin (ex : suicide, hébergement, etc.) est encore possible sur le territoire de la MRC grâce à l'implication financière de la MRC des Jardins-de-Napierville, de Centraide du Grand Montréal, du Centre Intégré de Santé et de Services Sociaux de la Montérégie centre ainsi que du Ministère de la Sécurité Publique. Un comité aviseur orientant le projet est toujours actif et est composé de partenaires jeunesse de la région : Brigitte Perrier du Carrefour Jeunesse Emploi Huntingdon point de service Saint-Rémi, de Stéphane Gendron de l'école secondaire Louis-Cyr, d'André Henley de la Maison du Goéland, de Pier-Olivier Lacoursière du CISSS-MO, de Valérie Brousseau-Dubé de Sourire sans Fin et de Sylvain Rémillard de notre Maison des Jeunes, l'Adomissile. Au quotidien, c'est la direction de l'Adomissile qui supervise le travailleur de milieu et qui est promoteur du projet.

Alexandre Labillois et Stéphane Gervais ont été nos travailleurs de milieu en début d'année. Alexandre fut ensuite remplacé par Maude Major-Houde à partir de la fin de l'été.

L'accompagnement des jeunes vers des ressources adéquates, la référence et la médiation font partie de notre mandat, tout comme la réduction des méfaits et la sensibilisation aux diverses problématiques reliées aux jeunes. Nous dénotons un nombre impressionnant d'interventions directes auprès des jeunes de notre région. Un autre aspect du travail de proximité est la possibilité d'aider le milieu à réaliser un projet. Nous avons donc pris part à quelques évènements afin de soutenir et aider ceux-ci partout dans la MRC. Dans les derniers mois de l'année, nous avons signé une nouvelle entente financière avec la MRC pour l'année 2020.

Les travailleurs de milieu ont parcouru les onze municipalités de notre MRC toute l'année afin de prendre contact et d'interagir avec les jeunes. Ils contribuent à ce que les jeunes soient moins sédentaires, ils font de l'éducation populaire et partagent leurs connaissances. Ils en profitent pour faire de la prévention sur d'autres aspects tels que les boissons énergisantes, les drogues, l'alcool et les comportements à risque et délinquants. Ils soutiennent les jeunes dans leur quotidien et leurs épreuves. Ils utilisent parfois les sports comme le aki, le basketball, la pétanque, le soccer, le baseball, le hockey cosom, le football ou autres pour créer un lien afin de mieux influencer le jeune positivement. Il arrive quelquefois qu'ils demandent une faible contribution financière volontaire à des jeunes voulant participer à des activités « gymnase ». Les travailleurs de milieu supervisent le tout, permettant à plusieurs jeunes de bouger malgré leur situation financière difficile. Nombreux sont les projets auxquels ils ont pris part et la liste complète de ceux-ci se retrouve sur la grille statistique à la suite de ce point. Cette grille détaillée, mais gardant un aspect confidentiel sur le travail effectué, est remplie régulièrement par les travailleurs de milieu et permet aux bailleurs de fonds de mieux comprendre l'étendue des actions réalisées tout en étant également un outil de gestion pour la MDJ et le comité aviseur.

Notre Maison de jeunes continue tout de même à s'investir via ses autres employés, permettant d'offrir plus de support et d'alternatives aux jeunes de la région. C'est ce qui nous pousse à nous impliquer dans des projets structurants comme siéger aux conseils d'établissement des écoles, aider la CIEC Voit la Jeunesse, siéger au Comité de la persévérance et à la réussite éducative et sociale, sur des comités pour le développement de politique familiale municipale, Comité Culturel de la MRC, etc.

En ce qui concerne l'intervention pure, le travail de milieu a surtout été fait dans les parcs les soirs de 16h à minuit auprès des 12 à 24 ans, même s'il arrive parfois d'atteindre des personnes plus âgées. Les écoles et organismes sont également un endroit propice où nous avons rejoint plusieurs jeunes. Les appartements des jeunes adultes sont aussi des endroits que nous avons établis comme lieu d'intervention.

Même si la majeure partie de l'intervention réside dans le support, l'écoute, l'échange, les informations et la sensibilisation, nous devons noter qu'il y a eu plusieurs distributions de condoms, beaucoup d'accompagnements, des interventions touchant la consommation de drogues ou d'alcool et autre problématique de dépendances, de nombreuses discussions concernant la réalité relationnelle et familiale et sur les problèmes de santé physique. Plusieurs interventions pour sensibiliser les jeunes à une conduite automobile responsable, sur les pratiques sexuelles protégées, en aide aux crises suicidaires et en intervention d'aide à une foule d'autres niveaux eurent lieu toute l'année sur tout le territoire de la MRC.

Il faut aussi mentionner les interventions sur les besoins primaires, de l'hébergement, la pauvreté, le deuil, la réalité du travail, sur les grossesses, sur la délinquance/criminalité, concernant le décrochage et le mode de vie, de l'endettement, de la sexualité (orientation ou identité) et sur la violence et leurs droits/responsabilités.

« UN TRAVAILLEUR DE MILIEU C'EST L'ANGE GARDIEN DES RUES. DES SUPER-HÉROS SANS CAPE. ON LES OUBLIE SOUVENT, MAIS ILS SONT SI IMPORTANTS. CE N'EST PAS SEULEMENT UNE AIDE QU'ON NOUS DONNE, MAIS AUSSI DES AMIS DE CONFIANCE. ILS SAVENT FAIRE RESSORTIR LE MEILLEUR DE NOUS. MERCI ! C'EST GRACE À STÉPHANE ET ALEX QUE J'AI RÉUSSI DANS LA VIE, DU MOINS EN PARTIE. SANS VOUS, JE SERAIS ENCORE DANS LA RUE À ME GELER. »

MÉGANE, 20 ANS, NAPIERVILLE

« POUR MOI, UN TRAVAILLEUR DE MILIEU C'EST COMME UN ANGE VENU DES CIEUX. UNE PERSONNE TRÈS FORTE MENTALEMENT, TRÈS ATTENTIVE ET BONNE POUR DONNER DES CONSEILS AUX JEUNES. ILS ONT LE POUVOIR POUR AIDER LE PLUS POSSIBLE LES JEUNES DANS LE BESOIN. ILS M'ONT BEAUCOUP AIDÉ QUAND J'EN AVAIS BESOIN, DE TOUTES LES FAÇONS POSSIBLES ; CÔTÉ FAMILIAL, AMITIÉ ET BIEN-ÊTRE. ILS M'ONT FAIT SENTIR BIEN ET J'AVAIS LE SENTIMENT D'ÊTRE ENTENDU. CE SONT DES PERSONNES TRÈS FORMIDABLES ET J'AI APPRÉCIÉ TOUT CE QU'ILS ONT FAIT POUR MOI ET LES AUTRES JEUNES. »

KEVIN, 27 ANS, HEMMINGFORD

Nombres d'heures	
1. Présence terrain	2091
2. Supervision/formation	154
3. Préparation, rapport et recherches	147,5
4. Projets	95
5. Représentation	39,5
6. Réunion	222
7. Congé (maladie, férié, vacances, mortalité,etc.)	331
TOTAL	3080

Intervention :	
Individuelle	726
De groupe	301
Nombre de contacts	1697

État du contact	
Première rencontre	669
Ponctuel	689
Régulier	340

Projet (lequel)	
#1 Entretien lieu de travail	25,75
#2 Nuit des sans abris	20
#3 Activités sportives	21,5
#4 Ateliers de méditation	4
#5 Projet musique MDJ	20,75
#6 Conférence santé mentale	3

Sexe :	
Homme	924
Femme	773

Occupation et âge:	
Étudiant	0
Moins de 12 ans	13
De 12 à 15 ans	400
De 16 à 17 ans	355
De 18 à 24 ans	46
De 25 à 34 ans	3
35 ans et plus…	0
Âge inconnu	182
Travailleur	
Moins de 12 ans	2
De 12 à 15 ans	0
De 16 à 17 ans	3
De 18 à 24 ans	104
De 25 à 34 ans	100
35 ans et plus…	160
Âge inconnu	46
Programmes sociaux	
Moins de 12 ans	0
De 12 à 15 ans	0
De 16 à 17 ans	0
De 18 à 24 ans	16
De 25 à 34 ans	67
35 ans et plus…	53
Âge inconnu	24
Ni occupation ni revenu	
Moins de 12 ans	0
De 12 à 15 ans	0
De 16 à 17 ans	0
De 18 à 24 ans	3
De 25 à 34 ans	1
35 ans et plus…	1
Âge inconnu	3
Inconnu	
Moins de 12 ans	0
De 12 à 15 ans	0
De 16 à 17 ans	0
De 18 à 24 ans	6
De 25 à 34 ans	5
35 ans et plus…	32
Âge inconnu	72

Lieu de résidence (juste terrain):	
Saint-Rémi	357
Saint-Michel	73
Saint-Jacques le mineur	53
Saint-Edouard	56
Sherrington	91
Hemmingford	126
Saint-Bernard de Lacolle	74
Napierville/Saint-Cyprien	279
Sainte-Clotilde	99
Inconnu	430
Autres (écrire en commentaire)	59

Lieux d'intervention :	
Rues.parcs, festivités	766
Bars,cafés, resto	70
Arcades, établissement de jeux, commerces	85
Écoles, institutions, organismes	300
Appartements (chambres, maisons)	59
Téléphones (pagette, cell, etc.)	14
Bureau (autres ……..)	15
Internet (courriel)	2

Nombre de lieux visités par municipalité	
Saint-Rémi	374
Saint-Michel	106
Saint-Jacques le mineur	89
Saint-Edouard	115
Sherrington	94
Hemmingford	92
Saint-Bernard de Lacolle	86
Napierville/Saint-Cyprien	265
Sainte-Clotilde	127
Internet (courriel/cell)	14
Autres (écrire en commentaire)	31

Type d'intervention : (nombre)	
Écoute, support, échanges	1301
Information, sensibilisation	1520
Accompagnements (écrire endroit)	42
Dépannage (aliments, vêtements, autres…)	18
Distribution de condoms (nb.)	122
Distribution de seringues (nb.)	0
Récupération de seringues (nb.)	0
Intervention de crise (urgence sociale)	37
Premiers soins	0
Médiation	11
Recherche téléphonique (écrire endroit(s)	6
Observation	271
Représentations/conférences	30
Références et/ou orientation (écrire endroit(s)	48
<u>ENDROITS de Références et accompagnements</u>	24
(Indiquez l'endroit où vous référer et/ou accompagner avec le numéro de colonne). Utiliser verso de la feuille si nécessaire. Indiquez numéro de colonne	0

Initiateur du contact	
Travailleur de rue	1089
La personne rencontrée	491
Par présentation et/ou référence	117

Moment du contact	
AM	157
Heure du midi	276
PM	317
Soir 16h à minuit	935
Nuit minuit à 8 h	12

Jour du contact	
du lundi au vendredi 16h00	1201
de vendredi 16h00 au dimanche	496

Principales préoccupations et/ou problématiques :	
Psychosocial	
Réalité familiale	129
Réalité relationnelle	183
Santé mentale	84
Santé physique	50
Logement, hébergement	94
Fugue	0
Itinérance	12
Rue, mode de vie	121
Sexualité et/ orientation ou identité sexuelle	24
Prostitution	3
Pratiques sexuelles non sécuritaires	19
Pratiques d'injection non sécuritaires	0
ITSS/VIH/Hépatites	8
Consommation alcool/drogues	161
Utilisation de drogues par injection (UDI)	0
Dépendance (consommation, ou affective)	122
Violence (physique, psychologique, sexuelle…)	91
Suicide	5
Grossesse	6
Spiritualité (Religion, sectes, idéologie…)	9
Prévention conduite responsable	26
Deuil	15
Psychojudiciaire	
Droits/responsabilités	37
Criminalité/délinquance	24
Procédures	22
Socio-éducatif	
Réalité scolaire	314
Décrochage	29
Intégration scolaire	25

Principales préoccupations et/ou problématiques :	
Socio-économique	
Réalité travail	180
Intégration au travail	147
Endettements/finances	69
Pauvreté	87
Besoin primaire (ex, nourriture, logement,etc.)	57
Socioculturel	
Loisirs/divertissements	298
Projets/occupation du temps	163
Gambling	
Dépistage	12
Dépendance au jeu	7
Dépistage/Intervention brève	3
Dépistage/Intervention brève/Référence	1
Dépistage/Référence	0
Intervention brève/Référence	1
Référence (cocher et détailler en bas)	0

Âge compilé:	
Moins de 12 ans	15
De 12 à 15 ans	400
De 16 à 17 ans	358
De 18 à 24 ans	175
De 25 à 34 ans	176
35 ans et plus…	246
Âge inconnu	327

ZONE ADOS 2

Cette année, nous avons terminé Zone Ados 2 qui débuta en janvier 2019 et se termina en juin de la même année. Ce projet en littéracie, mené par Véronik Deveau, a été financé par le Ministère de l'Éducation et de l'Enseignement supérieur (MEES).

Le but de Zone Ados 2 est de développer l'intérêt pour la lecture auprès des jeunes en les exposant à des moyens variés d'intérêt à la lecture. Nos quatre thèmes choisis par les jeunes afin de guider nos activités étaient les suivants : Mangas et BD, cuisine, fantastique/aventure ainsi que le monde animal. L'enthousiasme des participants résidait dans le fait qu'ils avaient la liberté de construire le projet à leur guise, proposant des activités et nouveautés. Pour chaque thème, un présentoir à la bibliothèque municipale de St-Rémi était rempli de livres choisis par les ados concernant le sujet du mois. Des activités sur l'heure du midi à la bibliothèque municipale ont eu lieu toutes les semaines. Au total, ce sont 8 jeunes différents comptabilisant 43 présences qui ont participé aux rencontres du midi tout au long du projet et ont ainsi piloté le comité Zone Ados. En plus de ces rencontres, un ou deux ateliers par mois à la MDJ ont été organisés. Des sorties et des conférences étaient, en plus, à l'horaire. Ce fut 42 jeunes différents qui participèrent à ces activités pour un total de 158 participations. Un des événements importants fut le concours littéraire. Nous avons reçu six histoires, mais nous avons malheureusement dû en disqualifier une, puisque celle-ci dépassait largement la longueur maximale prescrite. Cela aurait été injuste de comparer un texte de plus de 8000 mots à ceux de moins de 1000 mots. Deux prix furent remis, soit 50$ de livres au choix à l'histoire gagnante et une trousse d'écriture à la deuxième place.

Grâce à la première édition du projet Zone Ados, les élèves de Pierre-Bédard, toutes municipalités confondues, ont maintenant accès gratuitement à la bibliothèque municipale de Saint-Rémi. Afin de promouvoir cet aspect, mais aussi le projet de façon globale, une tournée des classes de 1er et 2e secondaire a été effectuée.

Un autre point fort ce projet fut l'installation d'un « coin lecture » comprenant neuf nouveaux livres suggérés par les jeunes ainsi que j'ajout de deux poufs de type « bean bag » dans notre salon zen. Ainsi, les jeunes ont maintenant un coin relaxe et calme où ils peuvent profiter de notre collection de livres. Ce coin lecture est attirant et de nombreux jeunes y ont fait la lecture de nos livres (nombre non comptabilisé dans le projet).

Enfin, un des objectifs du projet était de favoriser l'engagement du parent à l'égard de la motivation pour la lecture de son enfant. Nous publions fréquemment sur notre page Facebook Parents d'ados Jardins-de-Napierville afin de leur proposer des trucs et astuces, des événements ainsi que des articles intéressants concertant leurs adolescents. Celle-ci est maintenant rendue à 48 abonnés, nous avons donc vu une augmentation de sa popularité.

Nous pouvons dire que Zone Ados 2 fut un beau succès et qu'il a permis aux jeunes d'apprivoiser la lecture de façon plus ludique, la rendant ainsi plus attrayante et accessible pour nos ados.

PERSÉVÉRANCE ET PASSIONS 2

Au courant de l'année 2018-2019, l'Adomissile a mis sur pied un projet s'intitulant Persévérance et passions. Fait en deux phases distinctes et mené par Andrée-Anne Primeau, ce projet a été financé par le Ministère de l'Éducation et de l'Enseignement supérieur (MEES).

Le but de Persévérance et passions 2 était d'offrir un soutien scolaire aux jeunes de la région et de développer leur motivation par le biais de la découverte et de l'approfondissement des passions. Il a été entamé en fin février 2019 et s'est terminé en juin 2019.

C'est par un petit questionnaire que nous avons cherché à savoir quelles étaient les passions des jeunes et celles qu'ils voulaient découvrir. Le choix des activités a donc été influencé par les réponses des jeunes. Ensuite, dans l'optique de donner le goût aux ados de persévérer, nous avons ouvert un groupe d'étude à la MDJ ; les mardis midi pour les élèves de Pierre-Bédard et la même journée de 15h à 16h pour les élèves de 6e année afin de leur offrir un lieu calme et agréable. Nous avons touché 52 jeunes différents, dont 20 ont fait partie du groupe d'étude. En tout, nous comptabilisons 247 participations au projet dont 94 participations appartiennent au groupe d'étude.

Afin de motiver les jeunes à participer au projet et du même coup augmenter leur motivation, chaque mois, des prix d'une valeur de 100$, 50$ et 25$ étaient tirés sous le principe que les gagnants pouvaient choisir un achat qu'ils voulaient du montant gagné, tant que cela était relié à une passion. De plus, à la fin du projet, tous les jeunes ayant participé à Persévérance et passions avaient la chance de gagner un tirage d'une valeur de 300$.

Gagnant du grand prix final

Alex Draws

Clavier, pédale et livre de piano.

Gagnants du projet Persévérance et passions 2 et leur choix de prix

Mars	Avril	Mai	Juin
Laurie-Anne Auger Gant de baseball et balle	Raphaël Clément Cours de guitare	Maéva Dufault Maquillage d'artiste	Patrick Philie Flèches de tir à l'arc
Magally Turgeon Trousse d'art	Maéva Dufault Trousse d'art	Anthony Marcello Ballon de soccer	Gabrielle Richard Trousse d'art
Mégane Jutras Livres Manga	Laurie-Anne Auger Trousse d'art	Alex Draws Cahier de musique	Olivier Robidoux Montre d'infirmier et bas de compression

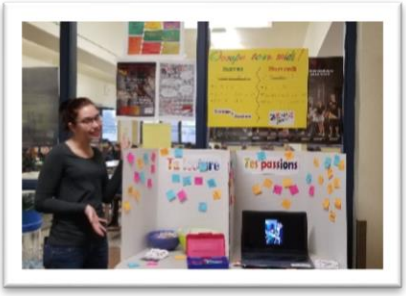

#MDJ ACADÉMIE

Cette année, nous avons pu débuter un projet culturel musical en juin 2019. Ce projet, mené par Véronik Deveau et Sylvain Rémillard est financé par le Ministère de la Culture et des Communications du Québec. (MCCQ)

Le but de ce projet est de permettre aux ados de notre région d'augmenter leur estime d'eux-mêmes, d'avoir un moyen de parfaire leur talent musical et une manière de véhiculer ce qu'ils ont à dire et le tout, par la création d'un album de musique original.

Plusieurs activités ont donc été mises à l'horaire pour atteindre ce but. Une fois par mois, un atelier de découverte musicale était fait afin d'augmenter la culture et l'inspiration musicale des jeunes. Que ce soit par le biais de partage de leurs goûts musicaux ou encore par nos ateliers « la musique au fil du temps », nous souhaitions que les jeunes puissent élargir leurs connaissances et avoir une plus grande ouverture à la diversité musicale. Deux fois par mois, des ateliers de techniques musicales ont aussi été mis à l'horaire afin d'augmenter le niveau d'habiletés musicales des jeunes. Au 31 mars 2020, ce sont 38 jeunes différents qui ont participé à ces activités pour un total de 116 présences.

Deux camps musicaux ont fait fureur auprès de nos jeunes. Le premier a eu lieu en novembre était composé de plusieurs cours théoriques et pratiques faits sur mesure pour les jeunes inscrits. Ceux-ci en ont également profité pour découvrir leurs intérêts musicaux et pour tisser des liens avec les autres musiciens. Nous avons aussi eu la présence de notre mentor, Stéphane Gervais (MC Gerv) afin de motiver les troupes. Ce sont 13 jeunes qui ont participé à ce camp. Le deuxième camp a eu lieu en février et s'est davantage concentré sur la composition et l'écriture de paroles. De forme plus libre, les jeunes ont composé en sous-groupes et ont eu la fin de semaine pour peaufiner et pratiquer leurs pièces. Ce fut 15 jeunes différents qui participèrent à ce camp. Au total, ce fut 20 jeunes différents qui ont participé à ces deux camps.

À ce stade-ci du projet, nous avons 11 chansons créées par les jeunes avec l'aide des animateurs. Certaines compositions sont presque prêtes à être enregistrées alors que d'autres nécessitent un peu plus de travail, au niveau de l'orchestration et de l'exécution. Malheureusement, depuis la fermeture de la Maison des Jeunes le 13 mars 2020, dû au confinement, il nous est très difficile d'aider les jeunes dans l'évolution de ces créations. Nous avons tout de même envoyé tout ce que nous avions (pistes fantômes, paroles, fiches d'orchestration ...) aux jeunes afin qu'ils puissent pratiquer de chez eux. Bien que la finalité de ce projet demeure incertaine en raison de la pandémie, les jeunes sont toujours motivés à réaliser cet album lorsque la situation le permettra.

STRESS INTÉRESSANT

Ce projet a débuté en janvier 2020 et est prévu pour se terminer en juin 2020. Projet initié par l'Instance Régionale de Concertation en persévérance scolaire et réussite éducative de la Montérégie de la Montérégie (IRCM) et piloté par Andrée-Anne Primeau.

Stress intéressant ce veut un projet fortement inspiré des phases 1 et 2 de Persévérance et passions. Reprenant les éléments les plus adéquats, nous nous sommes donné de nouvelles cibles à atteindre. Ce projet a aussi pour but de renforcer les habiletés sociales des jeunes en passant par la découverte et l'approfondissement des passions. De plus, il vise à renforcer leur état de santé mentale de façon générale ainsi que d'augmenter leur motivation à la réussite éducative. Baignant dans une société où les mots stress et anxiété sont utilisés tout bord tout côté, il allait de soi que nous devions entrer dans le vif du sujet avec les jeunes afin de les aider à mieux comprendre et à apprendre à vivre avec ce type de problématiques.

Tout comme dans Persévérance et passions 1 et 2, des activités diversifiées sont organisées afin d'ouvrir l'horizon des jeunes et qu'ils puissent trouver quelque chose qui les allument. Les ateliers sont encore de mises, mais cette fois-ci sont portés sur le stress et l'anxiété. Le groupe d'étude est aussi de retour pour motiver les jeunes dans leurs études et chaque fois, nous voyons l'élan de motivation que ce groupe provoque. Jusqu'à présent, ce sont 30 jeunes différents qui se sont impliqués dans le projet comptabilisant 124 participations en tout. Il est intéressant de constater que la moitié des participants se sont aussi impliqué dans le groupe d'étude, soit en venant sur l'heure du diner les mercredis ou en apportant leurs devoirs avec eux quand ils viennent en soirée. Finalement, les prix de participation mensuels sont de retour avec le projet Stress intéressant. Cette fois-ci, les jeunes peuvent gagner un prix d'une valeur de 100$, 50$ ou 30$ chaque mois, de février à juin. À la fin du projet, un gros prix d'une valeur de 300$ est tiré parmi tous les participants du projet.

Malgré la fermeture de la Maison des Jeunes le 13 mars 2020 due à la Covid-19, les activités liées au projet continuent à se faire en ligne avec un débit moindre, mais prenant plus de temps à préparer et à animer.

« LES PROJETS, PERSÉVÉRANCE ET PASSIONS AINSI QUE STRESS INTÉRESSANT, ME DONNE DE LA FACILITÉ À ALLER VOIR MES AMIS ET DE LA MOTIVATION POUR FAIRE MES DEVOIRS PARCE QUE JE N'AI PAS LE DROIT D'ALLER À LA MAISON DES JEUNES LE SOIR. ÇA ME DONNE LE DROIT D'Y ALLER ET DE VOIR MES AMIS TOUT EN FAISANT MES DEVOIRS AVEC D'AUTRES PERSONNES ET C'EST PLUS LE FUN. »

MÉGANE, 14 ANS, SAINT-MICHEL.
GAGNANTE D'UN UKULELE DU PROJET STRESS INTÉRESSANT.

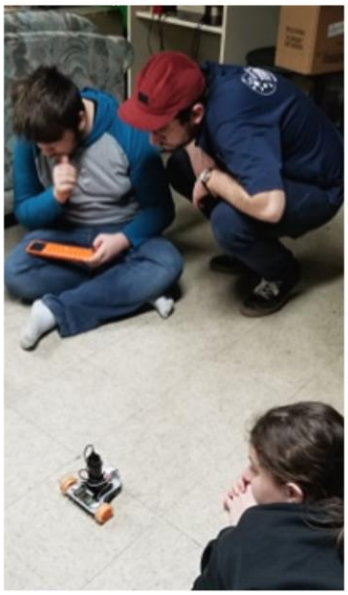

ACCÈS MDJ

Accès-MDJ, un projet de transport pour les jeunes demeurant à Saint-Michel, Sainte-Clotilde, Saint-Isidore ou dans les rangs de Saint-Rémi, a encore eu lieu en 2019-2020. Au cours de la dernière année, nous avons totalisé 188 raccompagnements de fin de soirée. Ce nombre de transports est en baisse en comparaison à l'an dernier où nous en avions fait 274. Le nombre de jeunes différents ayant utilisé le transport avait presque doublé dans le rapport de l'an passé passant de 17 il y a deux ans à 30 l'an passé. Cette année, nous constatons une légère baisse de jeunes qui se situe toutefois en haut d'il y a deux ans avec 22 jeunes différents (7 de Saint-Michel, 10 de Sainte-Clotilde, 6 de Saint-Isidore et aucun de Saint-Rémi). À noter que nous avons perdu 12 jours de transport à la fin de l'année à cause du confinement.

Nous avons fait 67 transports à Saint-Michel, 86 à Sainte-Clotilde, 35 à Saint-Isidore, mais aucun à Saint-Rémi. Ces chiffres sont minimaux, n'incluant pas le raccompagnement des ados à leur domicile que les animateurs font après chaque sortie. En incluant ces raccompagnements, le nombre de jeunes bénéficiant d'Accès-MDJ se chiffre au-delà de 50.

Le nombre de jeunes ne varie pas vraiment selon le jour de la semaine. Nous pouvons remarquer une légère baisse des transports en début d'année scolaire, un moment où les parents sont un peu plus restrictifs dans les sorties de leur ado.

Ce projet a pour but de rompre l'isolement des jeunes et d'offrir plus d'accessibilité à nos services. Nous croyons donc qu'il est primordial de conserver le projet Accès-MDJ. Étant plus coûteux que ce que nous recevons comme subvention, ce projet risque fort d'être amputé de quelques manières si aucune aide supplémentaire ne vient bientôt rehausser son financement. Accès-MDJ est financé par le budget « À toute jeunesse » de la table de concertation jeunesse de notre MRC.

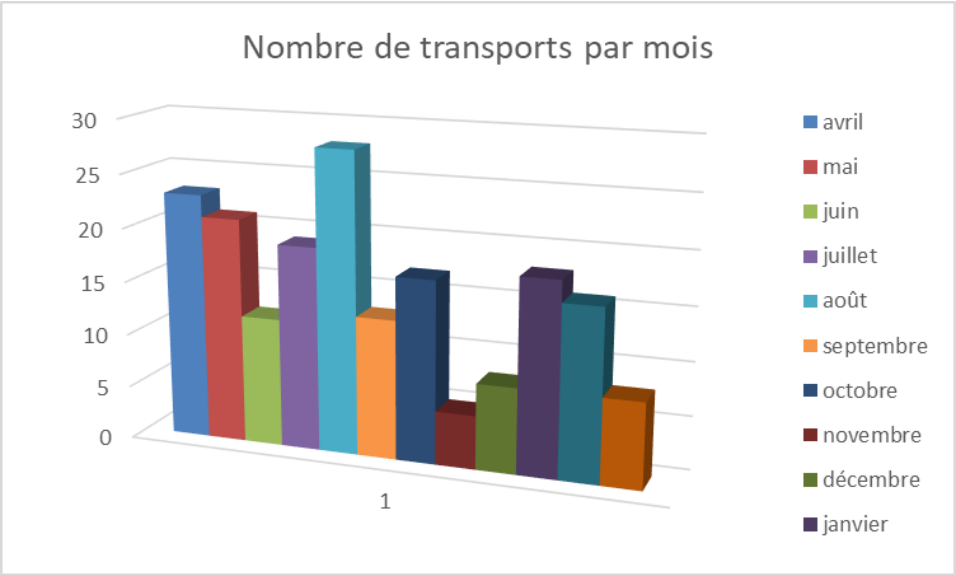

« LE TRANSPORT, POUR MOI, C'EST UNE RAISON DE VENIR À LA MDJ SANS M'INQUIÉTER DE SAVOIR COMMENT JE VAIS RETOURNER CHEZ MOI. ÇA ME PERMET DE VENIR PLUS SOUVENT ET DE POUVOIR PARTIR LE SOIR À LA FERMETURE DE LA MDJ. »

ZACK, 14 ANS, SAINTE-CLOTILDE.

GRANDEUR NATURE, MÉDIATION PAR LE JEU DE RÔLE

Nous avons, cette année encore, réalisé un week-end de grandeur nature, qui se veut un genre de théâtre médiéval fantastique interactif avec magie, combats et intrigues. Nous avons eu l'opportunité de louer un terrain situé entre St-Michel et St-Patrice-de-Sherrington nous permettant de revenir coucher chacun chez soi et nous faisant épargner les coûts de location d'autobus. Les participants pouvaient également apporter leurs lunchs et nous devions maintenant nous occuper de les nourrir uniquement le samedi soir au souper. C'est donc 28 jeunes et environ 30 adultes bénévoles/animateurs venant incarner des monstres et personnages tout en donnant un coup de main général pour l'évènement qui ont tracé l'histoire d'Herosia 2019. Les bénévoles aident aussi au transport du matériel, à la création des scénarios et en construisant des masques et autres éléments de jeu.

Un comité, formé des membres de l'équipe de travail, a favorisé la mise en place des scénarios. Ce dernier ayant été en grande majorité écrit et dirigé par Véronik Deveau et Nicolas Lavoie, le maître donjon par excellence qui initie les jeunes aux jeux de rôle depuis tant d'années, notre directeur Sylvain Rémillard, a pu cette fois-ci savourer un temps de jeu accru de son personnage sans avoir à être partout en même temps.

Plusieurs séances de créations d'armes, de personnages, de costumes et d'explications sur différentes facettes du jeu sont mises à l'horaire dans le mois précédent la tenue du grandeur nature.

Nous tenons également une soirée d'information obligatoire pour les jeunes participants et les nouveaux bénévoles afin d'expliquer les règles, les renseignements complémentaires et pour sensibiliser les jeunes à bien gérer les conflits potentiels pouvant surgir lors des aventures/intrigues/combats rencontrées dans le jeu.

Ce type d'activité étant très populaire auprès d'un noyau de jeunes, des combats d'armes en mousse et jeux de rôle s'organisent spontanément sur le terrain de la Maison des Jeunes et du matériel est à la disposition des membres désireux d'y participer. Notre site Internet possède une section complète traitant du grandeur nature et les règles du jeu sont aussi disponibles par vidéo sur YouTube en recherchant « grandeur nature Adomissile ». La table de concertation de la MRC des Jardins-de-Napierville contribue financièrement à notre grandeur nature annuel et nous remercions tous les bénévoles qui y participent et rendent possible cet évènement hautement apprécié des jeunes.

NOTRE DÉMOCRATIE

Chaque année, nous tenons une assemblée générale (A.G.A.) où le conseil d'administration et les membres du comité des jeunes sortants font leur bilan de la dernière année. En 2019-20, 17 jeunes membres (21% de nos membres jeunes), 13 adultes membres (25% de nos membres adultes) et nos employés étaient présents à notre A.G.A. Afin de permettre à tous les jeunes membres de se présenter comme candidat, nous faisons une campagne de deux semaines pendant laquelle ils peuvent s'inscrire à la liste des candidats potentiels et vendre leur salade aux autres jeunes. Lors de notre A.G.A., les membres jeunes peuvent voter pour les sept jeunes de leurs choix. De leur côté, les adultes membres présents peuvent également se présenter comme candidats au conseil d'administration, s'ils respectent les critères d'éligibilité de nos règlements généraux et sont élus par les membres adultes qui sont des parents, tuteurs, ou autres personnes résidant ou travaillant sur notre territoire et ayant à cœur la cause de notre organisme. Le conseil d'administration s'est rencontré à cinq reprises et a tenu une rencontre extraordinaire en ligne, étant donné le confinement obligatoire nous empêchant de nous rencontrer tel que projeté le 18 mars 2020. Notre comité des jeunes a tenu neuf rencontres durant l'année et la rencontre du 31 mars 2020 a été annulée pour cause de confinement.

En plus de désigner deux jeunes qui siègeront sur le conseil d'administration pour l'année, le comité des jeunes influence directement la programmation mensuelle des activités et gère l'achat des divers équipements et certains règlements internes. Avec la complicité du directeur et/ou des animateurs, ce comité administre son compte de banque et tient ses propres activités d'autofinancement. Une collecte de monnaie, l'installation de la salle de bingo, la distributrice de rafraichissements, la tenue d'un kiosque de hot dogs au IGA, la gestion de l'ado-cantine et l'emballage au Super-C ont toutes permis d'amasser des fonds.

Afin d'être officiellement membre de l'Adomissile, les jeunes doivent acquérir leur carte de membre au coût de cinq dollars par année. Les ados peuvent aussi utiliser leur argent MDJ afin payer leur carte de membre. Ces profits sont gérés par le comité des jeunes.

Le comité des jeunes fait également plusieurs recommandations au conseil d'administration. Suggérer des jeunes pour le comité d'embauche, soumettre des idées d'achat de matériel, nommer des représentants pour le colloque et l'assemblée générale du RMJQ et donner leur avis sur différents projets sont de bons exemples de ces recommandations. Encadrés par le directeur, les jeunes de ce comité apprennent comment bien gérer un organisme par le biais des procédures légales tels que les résolutions, les procès-verbaux, les ordres du jour, le vote, la répartition des postes d'officiers et la responsabilité qui en découlent, la gestion des finances de leur compte, etc. Les jeunes gagnent ainsi une expérience hors du commun, en ayant un pouvoir décisionnel et financier réel, tout en apprenant les termes spécifiques reliés à la gestion tels que le quorum, les résolutions, le vote prépondérant, etc. Fonctionnant sensiblement sur le même principe que les conseils municipaux, les conseils d'établissements et les conseils d'administration d'organisme, l'exercice du comité des jeunes prépare ceux-ci à être plus à l'aise de s'exprimer lors de telles assemblées, maintenant et dans le futur. Cette année, les sept jeunes candidats ayant posé leur candidature à l'A.G.A. ont été élus par acclamation sur le comité des jeunes.

« FAIRE PARTIE DU COMITÉ DES JEUNES ME PERMET D'AVOIR PLUS DE CHOSES À FAIRE ET ÊTRE À L'HEURE. POUR MOI ÇA REPRÉSENTE ÊTRE PLUS RESPONSABLE. »

MASHA, 14 ANS, SAINT-RÉMI

NOS JEUNES MEMBRES

Ce serait banaliser grandement notre action que de la traduire uniquement par les statistiques comptabilisées. Nous vouons une attention spéciale à chacune des présences des jeunes et nous espérons toujours apporter le plus grand soutien à ceux-ci. **Les chiffres présentant notre fréquentation ne tiennent pas compte des jeunes rencontrés par les travailleurs de milieu et ceux lors de nos activités de promotion comme les kiosques, tournée des classes, etc.**

Afin de venir sur une base régulière, un adolescent doit acheter une carte de membre au coût de cinq dollars par année qu'il peut payer à même nos activités d'autofinancement. Les profits de ces cartes sont gérés par le comité des jeunes. Au 31 mars 2020, nous avions 80 membres jeunes en règle comparativement à 67 l'an passé. En devenant membre, un jeune apprend les règles de vie de la MDJ et doit s'y conformer afin de conserver son statut de membre. En ayant leur carte de membre, les jeunes ont accès aux équipements de la MDJ ainsi qu'aux sorties.

Nous avons atteint 3276 présences au total pour l'année 2019-2020 comparativement à l'an passé qui était de 3961 présences (à noter, encore une fois, que nous avons eu 12 jours de confinement en mars, nous privant d'au moins 150 présences). 215 jeunes différents ont fréquenté notre Maison des Jeunes au courant de l'année, comparativement à 191 jeunes l'an dernier. Nous évaluons une moyenne de 51 jeunes différents venants tous les mois. Ceci signifie que nous rejoignons environ un adolescent sur quatre de la région, nombre raisonnable compte tenu de la nature volontaire de nos membres. Nous pouvons ainsi constater que nous avons plus de membres, plus de jeunes différents, mais qu'ils viennent moins souvent dans l'année. De par certains projets plus spécifiques, nous touchons certains jeunes qui, sans ces projets, ne viendraient pas à la MDJ parce qu'ils ont, par exemple, un horaire chargé ou des intérêts ciblés. De plus, nous constatons que plusieurs jeunes ne peuvent venir que certains soirs de semaine parce qu'ils ont des activités parascolaires ou parce que les parents le préfèrent ainsi.

La moyenne de fréquentation par journée d'ouverture est de 13 jeunes. Certaines activités comme les sorties nous obligent à limiter le nombre de participants de six à douze jeunes, ce qui fait évidemment baisser la moyenne annuelle. **À noter que les présences se font de façon volontaire et que ces chiffres représentent un minimum étant donné que certains jeunes oublient parfois de signer la feuille de présence malgré notre supervision**.

Ces chiffres doivent être mentionnés, mais nous ne devons pas oublier que notre action va bien au-delà de nos murs. La MDJ rejoint certains groupes de jeunes et de moins jeunes n'étant pas comptabilisés dans ces données via le travail de milieu, l'aide aux parents et aux organismes, le travail sur les tables de concertations, la défense des droits et acquis des jeunes dans les institutions, le support téléphonique, la consultation de nos documents d'intervention ou d'animation sur notre site Internet, le soutien aux autres instances ainsi que les actions avec nos partenaires.

Notre clientèle est plutôt diversifiée, sexe et groupes d'âge confondus ; premiers de classes et décrocheurs, sportifs et intellectuels, timides et turbulents, troublés et sereins, riches et démunis, nous ne pouvons pas réellement établir un type particulier de jeunes fréquentant la MDJ mis à part le fait qu'ils vivent dans la région et ont de 12 à 17 ans.

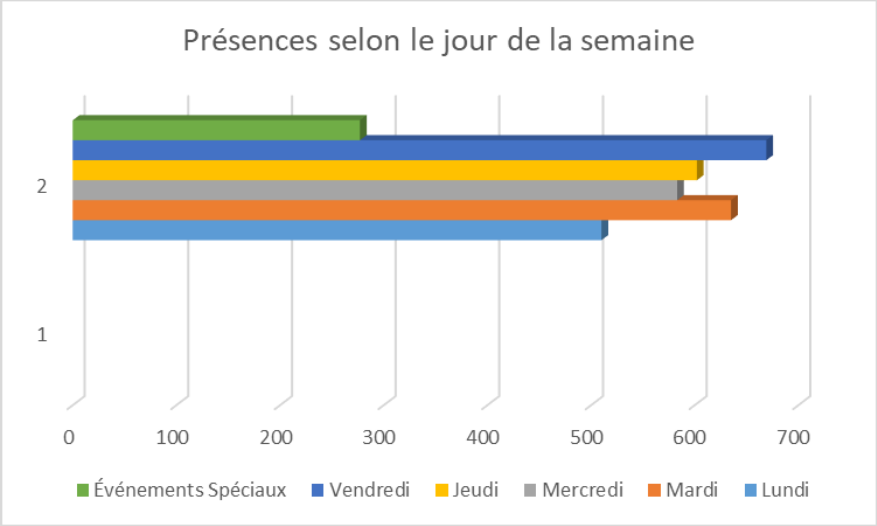

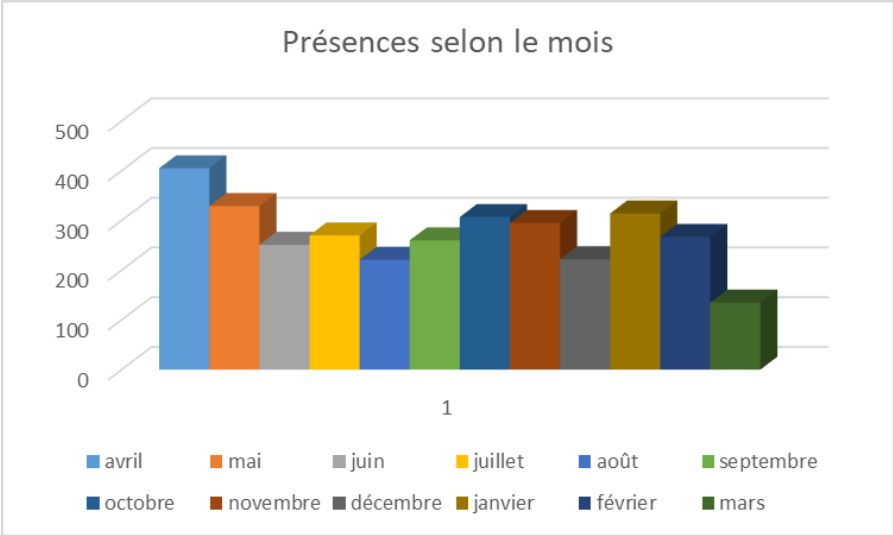

« JE TENAIS À VOUS DIRE MERCI. MERCI D'AVOIR FAIT DE MOI UNE MEILLEURE PERSONNE, MERCI DE M'AVOIR ACCUEILLI DE MES 12 À 15 ANS, MERCI D'AVOIR SU ÊTRE PATIENTS AVEC MOI, PARCE QUE... ON PEUT SE LE DIRE QU'AU DÉBUT J'ÉTAIS IN-SU-POR-TABLE ET J'AVAIS VRAIMENT UN CARACTÈRE DE CACA. JE VOULAIS AUSSI VOUS DIRE QUE L'ADOMISSILE ÉTAIT LE SEUL ENDROIT OÙ JE ME SENTAIS BIEN, OÙ JE POUVAIS ÊTRE MOI-MÊME. GRÂCE À VOUS, J'AI PU FAIRE DE SUPER BELLES RENCONTRES, J'ÉTAIS SUPER BIEN ENTOURÉE. J'AI AUSSI PU DÉCOUVRIR DE NOUVEAUX HOBBIES GRÂCE À VOS ACTIVITÉS QUOTIDIENNES ET VOUS M'AVEZ MÊME APPRIS QUELQUES TECHNIQUES DE CUISINE. HAHA ! SI VOUS M'AVEZ AIDÉ À FAIRE DE MOI UNE CITOYENNE ACCOMPLIE, ALORS JE N'IMAGINE PAS À QUEL POINT VOUS AVEZ CHANGÉ LA VIE D'AUTRES PERSONNES ET FRANCHEMENT, BRAVO ! »

MARIE-EVE, 18 ANS, ST-CHRYSOSTOME, ANCIENNEMENT ST-RÉMI

NOTRE IMPLICATION ET NOS PARTENARIATS

Afin de mieux desservir l'intérêt des jeunes au sein et au-delà de nos murs, la MDJ est, depuis fort longtemps, impliquée dans de nombreux regroupements, comités et projets en partenariat avec différents acteurs qui s'intéressent, eux aussi, aux jeunes et à la communauté. Nous manquons très peu de ces réunions, mais il arrive parfois que nous devions faire des choix et dans ces cas-là, notre priorité revient aux activités et aux interventions directes avec les jeunes. Voici, lors de l'année 2019-2020, les différents endroits où la MDJ s'est impliquée.

REGROUPEMENTS

- Membre du Regroupement des Maisons des Jeunes du Québec (RMJQ), où nous avons participé à plusieurs rencontres régionales avec les autres MDJ membres de la Montérégie afin de faire avancer la cause des MDJ au Québec. Nous sommes aussi sur le sous-comité Reconnaissance des Maisons des Jeunes en Montérégie.

- La table de concertation jeunesse qui, sous l'appellation « À toute jeunesse », est maintenant encadrée par le CISSS-MO. Nous sommes l'organisme fiduciaire des sommes de la table de concertation depuis plusieurs années.

- La Corporation de Développement Communautaire (CDC) de la MRC des Jardins-de-Napierville où notre directeur s'est investi à fond. Élu président de la CDC pour une troisième année, notre directeur a continué à soutenir la CDC. Notre directeur s'est investi les comités d'embauche et le comité de gestion des ressources humaines.

- Le Regroupement des organismes de Saint-Rémi (ROS-R) qui regroupe sept organismes de Saint-Rémi afin de faire de l'autofinancement à l'aide de bingos ou autres.

PROJETS LOCAUX ET RÉGIONAUX

- Le comité aviseur concernant le travail de milieu, dont nous sommes les promoteurs, était composé cette année de Brigitte Perrier du Carrefour jeunesse Emploi de notre région, de André Henley de la Maison du Goéland, de Stéphane Brault de l'école Louis-Cyr, de Pier-Olivier Lacoursière du CISSS-MO, de Valérie Brousseau-Dubé de Sourire sans Fin et de Sylvain Rémillard à titre de représentant de notre organisme et gestionnaire du projet. Les travailleurs de milieu participent à certains points de l'ordre du jour. Ce comité vise à encadrer, soutenir et évaluer les différentes facettes du travail de milieu.

- La Coop d'Initiation à l'Entrepreneuriat Collectif de Saint-Rémi (CIEC, VOIS LA JEUNESSE) en partenariat avec différents acteurs du milieu comme le Carrefour jeunesse emploi, Apprendre en cœur et la Caisse populaire des Moissons-Roussillon. Ce projet permet à des jeunes d'apprendre et d'expérimenter la gestion d'une entreprise.

- Le Conseil d'établissement de l'école secondaire Pierre-Bédard où notre directeur siège à titre de représentant de la communauté.

- La table crimino de Katéri où, de manière informelle, nous joignons nos efforts aux partenaires jeunesses de divers secteurs afin de diminuer les effets pervers de la criminalité.

- Le Comité de Stratégie Jeunesse en Milieu Municipal de notre MRC où notre directeur siège.

- Le Comité sur la Persévérance et la Réussite Éducative et Sociale de notre MRC où notre directeur siège.

- Le Comité Santé Mentale de Jardins-Roussillon où nous participons.

- Le Comité aviseur pour le travailleur de milieu que nous pilotons.

- La Nuit des sans-abri où nos travailleurs de milieu ont participé à l'organisation et l'animation dans le but de réaliser cet évènement ayant eu lieu à Châteauguay.

- Le Comité territorial de développement social (CTDS) des Jardins-de-Napierville où notre directeur a représenté la CDC une partie de l'année quelques fois.

- Le Comité de la politique des aînés et des familles de la MRC des Jardins-de-Napierville où nous siégeons afin d'assurer un suivi de la mise en place de cette politique et de son plan d'action.

- Le Comité sur la sécurité alimentaire de notre territoire sur lequel notre directeur participe.

- Le Comité sur l'itinérance des Jardins-Roussillon sur lequel notre directeur participe.

- Il est fréquent que nous ayons à faire face à des demandes concernant des gens ayant reçu des sentences pénales sous forme de travaux communautaires ou compensatoires et qui voudraient venir les faire à l'Adomissile. Si nous jugeons que cette personne n'est pas une menace pour l'organisme, nous travaillons alors conjointement avec Benado pour les mineurs ou encore le Ministère de la Justice pour les adultes. Les personnes accomplissant ces travaux communautaires le font en dehors de notre plage horaire réservée aux jeunes, sauf en de rares exceptions qui nous semblent sans danger pour nos membres. Nous profitons de l'occasion pour que ces personnes aident à l'entretien de nos maisons et de notre terrain. Nous les remercions d'avoir choisi notre organisme et pour les heures de travail qu'ils font pour nous.

NOTRE FINANCEMENT ET NOS ACQUISITIONS

Comme la plupart des organismes communautaires, nous devons utiliser de multiples moyens afin d'obtenir un financement permettant une action efficace. Voilà pourquoi nous trouvons important de faire une liste de nos principales sources de financement. Le rapport financier reste cependant le bilan le plus complet concernant les finances de l'organisme.

NOS PRINCIPALES SOURCES DE FINANCEMENT 2019-2020

- Le CISSS de la Montérégie-Centre
- La municipalité de Saint-Rémi
- La MRC des Jardins-de-Napierville
- Le Comité de Développement social des JDN et ses sous-comités
- Centraide du grand Montréal
- Service Canada
- Emploi-Québec
- L'Instance Régionale de Concertation en Persévérance Scolaire et Réussite Éducative de la Montérégie
- La Sécurité Publique Québec
- La Commission Scolaire des Grandes-Seigneuries
- Le Ministère de la culture et des communications du Québec
- Le Ministère de l'Éducation et de l'Enseignement supérieur du Québec
- La table de concertation « À toute jeunesse » via les budgets de la Direction de la Santé Publique
- Le ROS-R
- Sogo Active

Autres généreux donateurs pour notre action courante (voir remerciements à la fin de ce document).

NOTRE AUTOFINANCEMENT

(Les activités en italiques ont servi uniquement pour les activités gérées par le comité des jeunes)

- Bingos hebdomadaires
- *Collecte annuelle de monnaie*
- *L'Ado-cantine et la distributrice de boissons gazéifiées et de jus*
- *Kiosque de hot dogs au IGA*
- *Emballage au Super-C*

Nous tenons à remercier tous les gens qui ont encouragé notre cause, soit par une contribution financière ou par leur implication. Un merci tout spécial va aux parents, employés et autres personnes sensibles à notre mission qui ont passé du temps ou qui ont investi de l'argent dans nos activités d'autofinancement.

NOS ACQUISITIONS

Certains acquis, appareils ou systèmes deviennent indispensables pour le bon fonctionnement de l'organisme. Voici les principaux achats faits ou dons reçus en 2019-2020.
(Les achats en italiques ont été acquis grâce à l'implication financière du comité des jeunes)

Quatre casques d'écoute
Ukulélé
Accessoires de musique (*capots***, lutrins, pieds de micro)
Trousse de maquillage
Deux bean bags* **
Jeu de Spike ball

Bacs de jardinage**, plants et vivaces
Livres (romans, références, etc.)**
Fontaine
Chandails amusants pour les animateurs et travailleurs de milieu
*Maschine studio*** (système de production musicale pour la création de rythmes tactiles et créatifs avec une bibliothèque de sons acclamée)

Entretien/remplacement de matériel : Nouveaux tapis et *bandes sur la table de billard,* filet de basketball**, nouveaux accessoires de cuisine*, bâtons de hockey**, ballon de basket-ball**, ballon de soccer**, Trousse d'arts**.

Acquis par dons : *

Acquis par projet : **

NOS FORMATIONS ET NOS PARTICIPATIONS 2019-2020

Nous voulons énumérer ici les formations qui ont été données à notre personnel et non celles offertes aux jeunes dans le cadre de nos activités. Nous énumérons également les évènements majeurs auxquels nous avons participé. À noter que les formations et les participations des travailleurs de milieu ne sont pas incluses dans cette section, mais se retrouvent à la section « Nos multiples activités » dans la section « Travail de milieu ».

- Journée de réflexion de l'équipe de l'Adomissile en décembre 2019
- Participation au colloque et à l'A.G.A du RMJQ dans la région de Québec
- Participation au colloque suprarégional du RMJQ
- Participation au lac-à-l'épaule de RMJM
- Participation à l'activité de réseautage de notre MRC
- Formation sur la santé mentale donnée par divers organismes
- Présentation d'une conférence sur le travail de milieu et participation au colloque du CAMF à Roberval
- Participation à une rencontre organisée par la TROC-M sur le PAGAC

- Participation à l'évènement de reconnaissance du communautaire au Service d'Action Bénévole de St-Rémi
- Participation à l'A.G.A de la CDC Jardins-de-Napierville.
- Participation à la manifestation de La Prairie pour le climat.
- Participation aux rencontres du régional animateur du RMJM.
- Formation sur comment reconnaître les personnalités en 7 secondes offerte par Marc Éthier.
- Formation PROFAN 2.0 sur comment prévenir et réduire les overdoses, former et accéder à la naloxone offerte par Mêta d'Âme et l'AIDQ (Association des intervenants en dépendance du Québec).
- Formation sur la gestion participative offerte par la CDC des Jardins-de-Napierville.
- Formation sur le premier épisode psychotique offerte par PEP (Premier épisode psychotique)
- Formation sur les troubles anxieux par l'Accolade

NOTRE PROMOTION

Notre promotion vise essentiellement les jeunes afin de les informer de nos services et activités, mais aussi les parents et la population en général. Quoique le bouche-à-oreille demeure le médium le plus facile pour promouvoir nos activités, nous comptons sur d'autres moyens mis en place au fil des ans. Voici donc les faits marquants concernant la publicité et la promotion de notre organisme ainsi que les outils utilisés par la MDJ en 2019-2020.

- Grille mensuelle des activités appelée « L'Adomissive » distribuée à l'école secondaire ainsi qu'en version électronique sur notre site Internet et notre compte Facebook.
- Écran dans notre grande salle à manger où nous présentons en rafale des informations sur nos activités à venir, des photos des activités réalisées, des capsules d'informations et éducatives de culture générale et autres renseignements utiles.
- Mise à jour et ajouts mensuels à notre site Internet qui renferme de nombreuses informations sur notre organisme et nos activités, dont nos rapports d'activités annuels des dernières années. Quelques documents servant à aider l'exécution de nos tâches aux quotidiens (ex : feuilles d'autorisation parentale en ligne) et autres fichiers utiles aux jeunes et aux parents comme le guide « Mieux vivre avec son ado » et les documents explicatifs de notre grandeur nature sont également disponibles sur notre site. Adapté à notre image, vous pouvez le visiter en allant à adomissile.com
- Voxpop au IGA de Saint-Rémi dans la semaine nationale des MDJ du Québec membres du RMJQ lors du mois d'octobre et la promotion faite par le RMJQ sur différentes tribunes.
- Kiosques sur l'heure du diner à l'école secondaire Pierre-Bédard ainsi qu'une tournée des classes de musique concernant le projet #MDJ Académie et présence durant deux

diners devant la cafétéria de l'école. Nous pouvons également afficher nos activités, aller dans le local étudiant et parfois passer des messages via l'interphone.

- Nombreux articles de journaux parus régulièrement faisant la promotion des projets, activités et informant la population de l'évolution de la MDJ.

- Publication de nos activités de grande envergure sur le panneau publicitaire à l'entrée de la ville.

- Entretien de notre « Facebook » consacré aux ados de 12 à 17 ans afin de faire la promotion quotidienne de nos activités et de notre page adressée aux parents d'ados. Nous avons aussi une page servant à informer les parents, bénévoles, anciens membres et partenaires de nos actions, particulièrement depuis le début du confinement. Nous publions aussi sur certaines pages Facebook populaires auprès de la population en général.

- Invitations téléphoniques à notre Assemblée Générale Annuelle aux parents de nos membres.

- Tournée des classes du primaire au 3e cycle de certaines écoles afin de présenter notre organisme aux élèves.

- Kiosque au Rendez-vous de la communauté ayant lieu à St-Isidore.

- Distribution de notre rapport annuel dans les salles d'attente et autres endroits stratégiques de la région.

- Utilisation d'un drapeau, d'affiches et de chandails à l'effigie de la MDJ servant à afficher les couleurs de la MDJ lors d'évènements divers tels que la collecte de monnaie, les activités inter-MDJ, Halloween, etc.

- Création de chandails personnalisés à l'effigie de la MDJ pour les musiciens du projet #MDJ Académie et création de chandails d'animateurs.

- Distribution de dépliants, cartes d'affaires, tracs promotionnels, banderoles et affiches ciblant parfois des activités précises.

- Utilisation d'un système d'adopoints afin d'encourager les jeunes à participer.

- Article dans le cahier Loisirs et culture de la programmation régionale de notre MRC.

NOS PRIORITÉS 2020-2021

Encore bien des défis nous attendent pour l'an prochain. Voici, selon le travail amorcé par le conseil d'administration et la direction, les priorités visées pour 2020-2021. Notre organisme visant depuis longtemps une plus grande reconnaissance de nos besoins réels en matière de financement de base de la part du Ministère de la Santé et des Services Sociaux, il va de soi que l'atteinte de plusieurs des objectifs suivants demeure un défi année après année.

- Maintenir une équipe de travail stable en trouvant plus de financement récurrent et faire reconnaître notre volet de travail de milieu auprès du Programme de Soutien aux Organismes Communautaires.
- Offrir des activités en ligne et en direct aux adolescents, autant pendant le confinement que dans les étapes de déconfinement, tout en offrant un support psychosocial et académique de groupe et individualisé.
- Donner un soutien accru aux gens de notre MRC aux prises avec des problèmes d'itinérances.
- Permettre aux jeunes d'explorer leurs talents musicaux et d'enregistrer leurs chansons.
- Rénover nos bâtiments et les adapter aux besoins de nos jeunes membres.

Bonne chance à tous ceux qui, avec nous, tenteront de relever ces nombreux défis et encore une fois merci de votre contribution afin que nous puissions encore citer notre devise qui est de Voir plus loin…

NOS REMERCIEMENTS

Nous tenons à remercier tous nos bailleurs de fonds, partenaires et tous les gens qui nous soutiennent dans notre mission, notre action et nos projets.

Le Ministère de la Santé et des Services Sociaux du Québec
Le CISSS-MC, le CISSS-MO et leur personnel
La municipalité de Saint-Rémi
La MRC des Jardins-de-Napierville
Les municipalités de la MRC
La Ministre Danielle McCann
La Députée Claire Isabelle
La Députée Brenda Shanahan
La Députée Anne Minh-Thu Quach
Centraide du grand Montréal
La Direction de la Santé Publique
Le Service des loisirs des villes de la MRC
La Commission scolaire des Grandes Seigneuries
La CDC des Jardins-de-Napierville et ses membres
La Table Nationale des CDC du Québec
L'école secondaire Pierre-Bédard

L'école secondaire Louis Cyr
Les écoles primaires de Ste-Clotilde, St-Michel, St-Isidore, Saint-Viateur et Clotilde-Raymond
Le CLD des Jardins-de-Napierville
Le Comité de développement social des Jardins-de-Napierville
Le Ministère de l'Éducation, des Loisirs et du Sport du Québec
Le Ministère de la Culture et des Communications du Québec
Le Ministère de l'Éducation et de l'Enseignement supérieur (MEES)
Emploi-Québec
Service Canada
Moisson Rive-Sud
IGA Saint-Rémi
Le Super C de Saint-Rémi
Le Carrefour Jeunesse Emploi point de service Saint-Rémi
Sourire sans Fin
La Maison du Goéland
La Fondation pour l'Enfance du Canadien de Montréal
Le Service d'Action Bénévole
Le RMJQ et le RMJM
Les Maisons des Jeunes membres du RMJM
La Maison des Jeunes de la Frontière
Le ROS-R
Le Comité de politique des ainés et des familles de la MRC
Le Reflet
Le Coup d'œil
Check Swing
Pascal Morissette, porte-parole du RMJQ
Émile Bilodeau, auteur-compositeur interprète

Nous devons aussi remercier les commerçants nous ayant fait des dons de biens ou services lors de nos activités tenues à la Maison des Jeunes ou dans le cadre de nos projets.

Merci aussi à…

tous les partenaires des multiples tables de concertation et comités de travail,
tous les bénévoles, ambassadeurs, membres du conseil d'administration inclus, s'étant impliqué dans notre organisme et nos activités, dont une mention spéciale à Jean-Philippe Caron pour son implication depuis des années dans notre soutien informatique.
tous les parents qui soutiennent notre cause et qui ont participé aux activités leurs étant destinées,
tous les employés et stagiaires qui se sont dévoués pour la cause,
tous les généreux donateurs,
et tous ceux qui, par mégarde, nous aurions omis de remercier.

Finalement… Merci à tous les jeunes qui continuent de bâtir pour les générations futures et qui cherchent à toujours… voir plus loin.